



PODER LEGISLATIVO
CÂMARA MUNICIPAL DE ABAETETUBA
Av. D. Pedro II, 1415 – Tele/Fax: 3751-4435
C.N.P.J – 04.363.065/0001-52 Caixa Postal nº 6 – CEP 68.440-000
camara_abaetetuba@hotmail.com

PROJETO DE LEI Nº. 002/2024.

**DENOMINA “NOMINANDO DE CARVALHO”
A RUA QUE INICIA NO ENTRONCAMENTO
COM A TRAVESSA PADRE PIMENTEL
(BAIRRO ALGODOAL), SEGUE ATÉ A
COMUNIDADE FREI GALVÃO (BAIRRO
CHICOLÂNDIA) E DÁ OUTRAS
PROVIDÊNCIAS.**

A Câmara Municipal aprova e a Prefeita Municipal sanciona a seguinte lei:

Art. 1º Fica denominada **Rua Nominando de Carvalho** a conhecida rua da Paragás, que inicia no entroncamento com a Travessa Padre Pimentel (bairro Algodoal) e segue até a Comunidade Frei Galvão (bairro Chicolândia).

Art. 2º Esta lei entrará em vigor na data da sua publicação.

Art. 3º Revogam-se as disposições em contrário.

Plenário da Câmara Municipal de Abaetetuba: Mário Ferreira Fonseca em 15 de fevereiro de 2024.

Alúcio Monteiro Corrêa
VEREADOR - PSDB



PODER LEGISLATIVO
CÂMARA MUNICIPAL DE ABAETETUBA
Av. D. Pedro II, 1415 – Tele/Fax: 3751-4435
C.N.P.J – 04.363.065/0001-52 Caixa Postal nº 6 – CEP 68.440-000
camara_abaetetuba@hotmail.com

Nome completo-

flair maues nobre

data de nascimento- 13/07/1950

local específico onde nasceu- Rio piquiarana , qual o vínculo dele com esse lugar de nascimento- vínculo familiar, onde a família trabalhava com o engenho de cana , que passou de geração para geração.

[0:40 PM, 27/02/2024] +55 91 8498-2848: m que começou a trabalhar.

Começou a trabalhar com sua mãe, no engenho, aos 14 anos de idade, após o falecimento de seu pai.

[0:40 PM, 27/02/2024] +55 91 8498-2848: Qual o seu vínculo com a agricultura, produção rural e apoio a produtos agrícolas.

Primeiramente estudou na escola agrícola de mosqueiro, onde enriqueceu seus conhecimentos trazidos desde sua infância, relacionados a agricultura e avicultura, sempre envolvido com ações juntamente com os produtores agrícolas , em busca da melhoria de seus produtos , através de tecnologias nesta área. Desde a plantação ate a colheita .

Seu sonho sempre foi de fazer a entrada da cidade, as praças e canteiros todos floridos com pés de Ipê o

e as quaresmeiras.

Porém nunca teve apoio dos governantes.

Sempre atuou com apoio de amigos.

Em seu mandato de vereador sempre buscou ajudar as pessoas , mais infelizmente se deparou com a ganância humana e não compactou com tais condutas...

[0:40 PM, 27/02/2024] +55 91 8498-2848: Quando começou o empreendimento empresarial Nobre?

O empreendimento nobre começou no ano de 1981, com a compra de um terreno na rua justo chermont , onde iniciou toda trajetória com seu primeiro empreendimento supermercado nobre .



PODER LEGISLATIVO
CÂMARA MUNICIPAL DE ABAETETUBA
Av. D. Pedro II, 1415 – Tele/Fax: 3751-4435
C.N.P.J – 04.363.065/0001-52 Caixa Postal nº 6 – CEP 68.440-000
camara_abaetetuba@hotmail.com

[0:40 PM, 27/02/2024] +55 91 8498-2848: Qual o seu vínculo com a feira e ribeirinhos?

Seu vínculo com a feira e os ribeirinhos, vem desde o seu trabalho no engenho , onde fez muitas amizades pois sempre foi muito sociável e carismático.

Eles laços de amizades se estreitaram com a criação do seu empreendimento na feira de Abaetetuba.

[0:40 PM, 27/02/2024] +55 91 8498-2848: O que o levou a ingressar na vida política?

Seu intuito de ajudar as pessoas , foi oque lhe impulsionou a ingressar na vida politica . Sempre em busca de melhorias para a população e para cidade .

Foi incansável em ajudar a todos que lhe buscavam. Sempre se doando e na política não foi diferente .

[0:40 PM, 27/02/2024] +55 91 8498-2848: Qual a sua atuação básica como vereador, suas linhas de defesa quanto à políticas públicas?

Sempre fez proposituras, dentro de sua linha de defesa em diversos setores, políticas públicas essas que visavam a melhoria da população. Entre elas, melhorias no fornecimento de água, no bairro do Algodoal e outros bairros e .

Centro de capacitação profissional para a população da cidade e ilhas, assistência à saúde da população, farmacia popular nas ilhas, projetos de agricultura familiar para famílias de baixa renda da cidade e ilhas e dentre outros.



PODER LEGISLATIVO
CÂMARA MUNICIPAL DE ABAETETUBA
Av. D. Pedro II, 1415 – Tele/Fax: 3751-4435
C.N.P.J – 04.363.065/0001-52 Caixa Postal nº 6 – CEP 68.440-000
camara_abaetetuba@hotmail.com

JUSTIFICATIVA

Excelentíssimo Senhor Presidente,
Senhoras Vereadores,
Senhores Vereadores,

Abaetetuba, em 1998 foi acometida por atos criminosos, que culminaram em depredação de patrimônios públicos e particulares, resultando na perda não só de patrimônio material como cultural e histórico do município de Abaetetuba (notícia anexa); dentre estes, a perda de vários documentos como livros de registros de leis, ocorridos tanto na sede do Legislativo, como do Executivo e Judiciário, perdas essas que causam prejuízos ao município e que acarretam uma série de dificuldades para empresas, entidades e para os cidadãos de modo geral.

Dentre essas perdas estão leis que denominam ruas, avenidas, travessas e demais prédios públicos.

Nesta esteira, um caso em específico, a lei que denomina a antiga rua da Paragás, a qual se situa entre os bairros Algodoal e Chicolância a partir da Travessa Padre Pimentel, foi perdida. Referida via pública, outrora denominada Rua Nominando de Carvalho, teve seu documento destruído nas ações criminosas ocorridas em nossa cidade em 1998.

Para a recuperação dessa lei, é necessário também, que se traga à baila quem foi Nominando de Carvalho, quem foram e quem são seus parentes, qual a sua importância e de sua família para o município de Abaetetuba.

Família Carvalho

- Luiz Antonio de Carvalho, vogal da 2ª Câmara de Abaeté em 1884-1887 e 1887-1889.
- Manoel Ângelo Borges de Carvalho, secretário na instalação da Cidade de Abaeté em 15/8/1895.



PODER LEGISLATIVO

CÂMARA MUNICIPAL DE ABAETETUBA

Av. D. Pedro II, 1415 – Tele/Fax: 3751-4435

C.N.P.J – 04.363.065/0001-52 Caixa Postal nº 6 – CEP 68.440-000

camara_abaetetuba@hotmail.com

- Theresa B. Carvalho, presente na instalação da cidade de Abaeté em 15/8/1895.
- Bento Benvenuto de Carvalho (pai de Raimundo Nominando de Carvalho), chefe político, presente na instalação da Cidade de Abaeté em 15/8/1895.
- Raimundo Nominando de Carvalho, prefeito nomeado de Abaeté (1/3/1943-16/3/1943).
- Domingos de Carvalho, político da corrente de Lauro Sodré, Intendente de Abaeté em 1913-1915 e 1915-1918.
- Agostinho Martins Carvalho, vogal na Intendência do Dr. Lindolpho Cavalcante de Abreu em 1922-1926 e Garibaldi Parente em 1926-1930.
- Murilo Parente de Carvalho, dono do Engenho Santa Cruz, Rio Campompema, início do século XX e citado em documento de 1944.
- Bernardo Auto de Carvalho foi oficial de justiça, músico da Banda Carlos Gomes, citado em documento de 1944.
- Francisco Maués Carvalho (filho de Murilo Parente de Carvalho), empresário, Prefeito de Abaetetuba em dois mandatos (1993-1996 e 2001-2004), pai de Francineti Maria Rodrigues Carvalho.
- Francineti Maria Rodrigues Carvalho, Prefeita de Abaetetuba, a qual já está em seu terceiro mandato (2009-2012, 2013-2016. Com mandato em curso desde 2021).
- Diogo de Carvalho, construtor da antiga igreja do Divino Espírito Santo, na antiga praça de mesmo nome.
- Hildo Tavares Carvalho, gerente do BASA-Banco da Amazônia, prefeito eleito de Abaetetuba (1967-1970 e 1973-1977), fundador do Bancrévea Clube de Abaetetuba em 1º/05/1964 (palavradevidafocolaresabaetetuba.blogspot.com).

Raimundo Nominando de Carvalho, filho de Bento Benevenuto de Carvalho foi um homem importante na economia local, era dono de engenho, de fazenda, desenvolveu muito a produção e comercialização de cana-de-açúcar; produzia açúcar moreno e cachaça a partir do cultivo da cana-de-açúcar. Também atuava na filantropia, era inclusive benfeitor do Instituto Nossa Senhora dos Anjos. Um homem de família numerosa, casou a primeira vez, de cujo casamento nasceram os filhos:



PODER LEGISLATIVO
CÂMARA MUNICIPAL DE ABAETETUBA
Av. D. Pedro II, 1415 – Tele/Fax: 3751-4435
C.N.P.J – 04.363.065/0001-52 Caixa Postal nº 6 – CEP 68.440-000
camara_abaetetuba@hotmail.com

Raimunda (Nini), Tirteu, Lourdes, Murilo, Eunice, Nápolis, Antonieta, Dionéia e Anita. Ficou viúvo e casou novamente; do segundo casamento nasceram os filhos: Ódeno, Odinéia, Ocinéia, João Bento, Guino, Nivaldo e Lino (reconstituição histórica feita por Eunice Carvalho, irmã de Francisco Maués Carvalho e por Evaldo Carvalho, filho de Ernane Carvalho, irmão de Francisco Maués Carvalho).

Ressalte-se que, em linha genealógica direta, Raimundo Nominando de Carvalho era pai de Murilo Parente de Carvalho, avô de Francisco Maués Carvalho, e bisavô de Francineta Maria Rodrigues de Carvalho, atual Prefeita Municipal.

É imperioso ressaltar que a denominação apresentada pela presente proposta de lei visa, apenas, a constituição de um documento legal, uma vez que a denominação da rua em referência já fora realizada há décadas, infelizmente o documento foi perdido por ações criminosas de depredação do patrimônio público, bem como é inegável a importância de Nominando de Carvalho para Abaetetuba, tendo inclusive o seu nome na Denominação da escola Municipal localizada na Estrada de Beja, entrada do Ramal do Apeí, KM 04, deste município, a qual tem estampada em sua fachada o nome EMEIF Raimundo Nominando de Carvalho.

Face ao exposto, esperamos contar com o apoio dos nossos nobres pares para essa iniciativa, uma vez que a mesma se ancora no que estabelece o Artigo 30, I, da Constituição Federal e Artigo 5º, I, da Lei Orgânica, sobre a competência do município para legislar sobre assuntos de interesse local.

Plenário da Câmara Municipal de Abaetetuba: Mário Ferreira Fonseca, em 15 de fevereiro de 2024.

Alúcio Monteiro Corrêa
VEREADOR-PSDB



PODER LEGISLATIVO
CÂMARA MUNICIPAL DE ABAETETUBA
Av. D. Pedro II, 1415 – Tele/Fax: 3751-4435
C.N.P.J – 04.363.065/0001-52 Caixa Postal nº 6 – CEP 68.440-000
camara_abaetetuba@hotmail.com

Figura 1 – Mapa da área

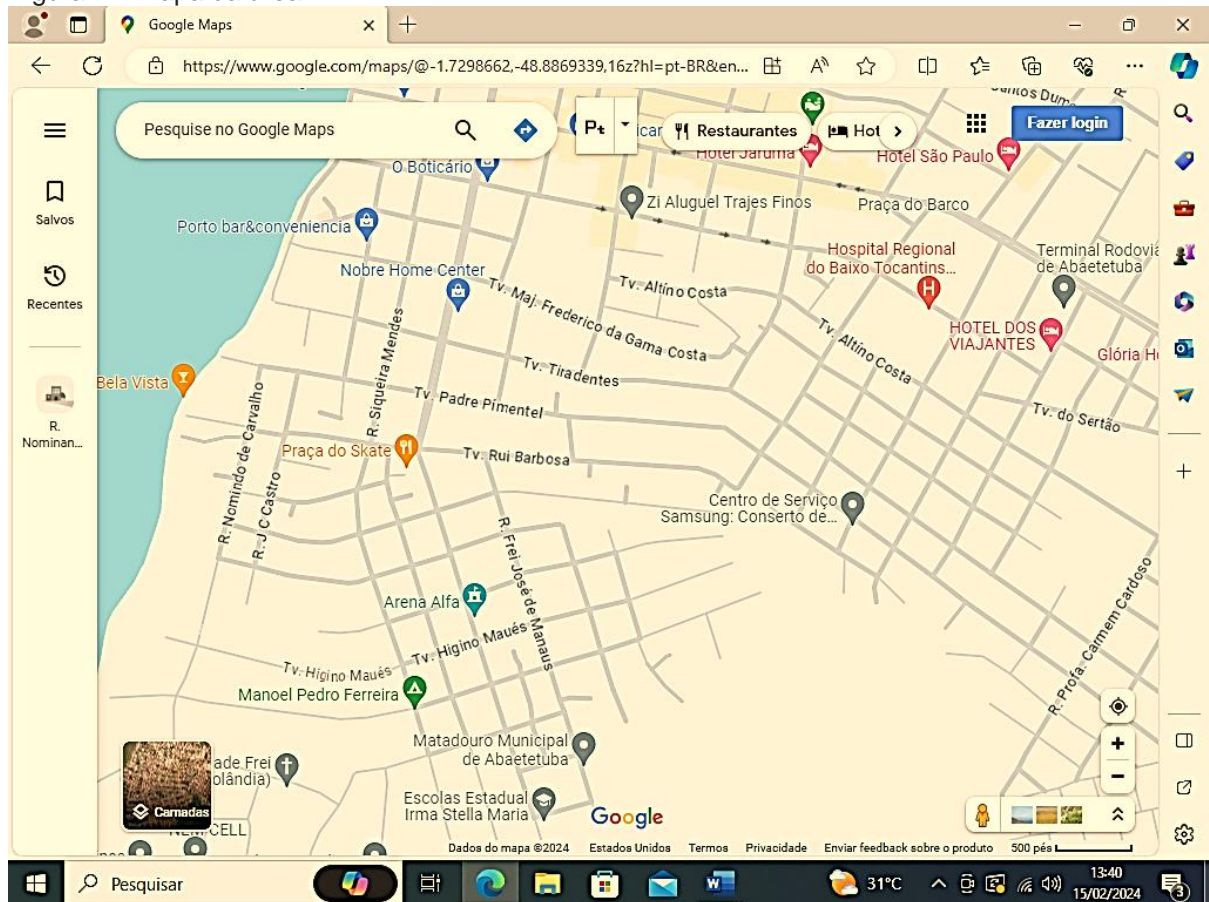

Fonte: Google Maps



PODER LEGISLATIVO
CÂMARA MUNICIPAL DE ABAETETUBA
Av. D. Pedro II, 1415 – Tele/Fax: 3751-4435
C.N.P.J – 04.363.065/0001-52 Caixa Postal nº 6 – CEP 68.440-000
camara_abaetetuba@hotmail.com

Figura 2 – Notícia do incêndio em 1998

Novo guia x whatsapp web - Pesqu x (2) WhatsApp x Folha de S.Paulo - Mo x +

https://www1.folha.uol.com.br/fsp/cotidian/ff21119801.htm

FOLHA DE S. PAULO | ÍNDICE GERAL

São Paulo, sábado, 21 de novembro de 1998 FOLHA DE S. PAULO **cotidiano**

[Próximo Texto](#) | [Índice](#)

VIOLÊNCIA

Manifestantes atacam quartel e tentam incendiar casa do prefeito após assassinato de comerciante no Pará

Morte leva multidão a queimar fórum

LUÍS INDRIUNAS
da Agência Folha, em Abaetetuba

A morte do comerciante José Omilton Lobato Quaresma, 26, por policiais militares na cidade de Abaetetuba (100 km de Belém, no Pará) causou um quebra-quebra na cidade anteontem.

A população revoltada tentou invadir a delegacia e o quartel da Polícia Militar. Tentou também incendiar a prefeitura e a Câmara Municipal, chegando a provocar fogo no fórum e na casa do prefeito da cidade, Elzemar Paz (PDT).

A polícia suspeita que a revolta foi incentivada por traficantes moradores da cidade.

Ontem à tarde, o corpo de Quaresma foi enterrado no cemitério municipal. Foram ao cortejo cerca de mil pessoas, que caminharam pelo centro da cidade em silêncio.

A morte de Quaresma ocorreu às 6h30. O comerciante, ao ver uma barreira da PM na saída da cidade, deu meia-volta com o carro.

Quaresma foi perseguido por um carro de polícia onde estavam o tenente Paulo Eduardo Mendes de Campos, o cabo Francisco Carlos de Lima e o soldado Elder. O comerciante parou em frente à casa de seu tio, vereador Onaldo Quaresma (sem partido), onde foi atingido por uma bala na testa.

Segundo o delegado Gutenberg Freitas, há duas versões para o caso. No depoimento, os policiais disseram que Quaresma teria se abaixado dentro do carro, dando a impressão de ter uma arma. Nesse momento, o tenente teria atirado para o alto e o cabo em direção ao comerciante.

Pesquisar

31°C

Fonte: folha.uol/cotidiano



PODER LEGISLATIVO
CÂMARA MUNICIPAL DE ABAETETUBA
Av. D. Pedro II, 1415 – Tele/Fax: 3751-4435
C.N.P.J – 04.363.065/0001-52 Caixa Postal nº 6 – CEP 68.440-000
camara_abaetetuba@hotmail.com

Figura 3 – Notícia do incêndio em 1998 (continuação)

e o cabo em direção ao comerciante.
Uma testemunha disse à polícia que Quaresma teria saído do carro e levantado os braços, mas mesmo assim o tenente teria atirado. No carro, foram encontrados oito pacotes de cigarros e cinco papérolas de cocaína, segundo a polícia.
A revolta, no entanto, começou no final da tarde quando os policiais prestavam depoimento na delegacia. Cerca de 500 manifestantes teriam cercado a delegacia exigindo a presença dos PMs.
Freitas, então, pediu ao pai de Quaresma, Omilton Maués Quaresma, que convencesse a população a acalmar-se, mas foi inútil.
Da delegacia, os manifestantes seguiram para o quartel da PM onde fizeram uma barricada com paus e pedras. Eles tentaram, sem sucesso, invadir o quartel.
Do quartel, os manifestantes seguiram para a prefeitura. Eles tentaram incendiar o prédio, que abriga a Câmara também. As salas foram invadidas e saqueadas.
Encapuzados usando motos teriam incentivado o quebra-quebra, do qual teriam participado 2.500 pessoas, segundo números extra-oficiais. Abaetetuba tem cerca de 120 mil habitantes.
Da prefeitura, o protesto seguiu para o fórum. Os três cartórios e cerca de 95% dos processos em andamento foram queimados.
Para o juiz criminal Orlando Arrifando, pessoas envolvidas com processos criminais teriam incentivado o incêndio. "Por que eles começaram pelo cartório e nem mexeram nas urnas eletrônicas?"
Depois do fórum, o alvo dos manifestantes foi a casa do prefeito, que foi totalmente destruída pelo incêndio. Os poucos objetos que sobraram foram roubados.
Ontem, a Polícia Civil ouviu três testemunhas que teriam assistido ao quebra-quebra e que apontaram os principais líderes. Segundo o delegado Freitas, quatro dos líderes estão ligados ao tráfico de drogas e contrabando de cigarros.

[Próximo Texto](#) | [Índice](#)

Copyright Empresa Folha da Manhã S/A. Todos os direitos reservados. É proibida a reprodução do conteúdo desta página em qualquer meio de comunicação, eletrônico ou impresso, sem autorização escrita da Agência Folha.

Fonte: folha.uol/cotidiano